

Nowe funkcje w programie SYMFONIA® Środki Trwałe Forte w wersji 2009

Spis treści:

- | | | |
|----|---|---|
| 1. | Ewidencja części składowych – automatyzacja | 1 |
| 2. | Import/Eksport danych w formacie XML | 2 |
| 3. | Konsolidacja Systemu Forte | 2 |
| 4. | Informacje o zmianach w bazie | 4 |

Ewidencja części składowych – automatyzacja

Umożliwiono wykonywanie operacji na częściach składowych środka trwałego. Dzięki temu możliwa jest pełna automatyzacja zmian na wartości początkowej środka poprzez wykonywanie operacji na częściach składowych.

Środek trwały - Środek Trwały

Kolejność wprowadzenia

Data przyjęcia do użytkowania: 2008-08-19

Wartość przyjęcia do ewidencji: 10 000,00

Wartość początkowa po zmianach: 10 000,00

Kwota nie amortyzowana: 0,00

...nie zmniejsza am. rocznej

Oddzielna amortyzacja podatkowa

pełna ewidencja

Nr	Nazwa części składowej	Nr ewidencyjny	Rd	Wartość	Nie podl umorz	Umorzenie
1	Część	1	<input type="checkbox"/>	1 000,00	0,00	0,00
2	Część	2	<input type="checkbox"/>	2 000,00	0,00	0,00
3	Element podstawowy	3	<input checked="" type="checkbox"/>	7 000,00	0,00	0,00

Razem: 10 000,00 0,00

Nazwa Vat Wzrostki Amortyzacja Arkusz K... Operacje Historia Inne

Włączenie pełnej ewidencji części składowych oznacza, że zmiany w częściach składowych mogą mieć wpływ na zmianę wartości początkowej środka.

W ten sposób należy oznaczyć część składową, która stanowi główny trzon środka i nie może być przenoszona/usuwana.

Operacja przeniesienia części składowej pomiędzy środkami. Jeżeli Użytkownik tak zadecyduje, może ona automatycznie wyliczać wartość początkową środka po zmianach.

Korekta kwoty umorzenia – przydatna do ręcznego wyznaczenia umorzeń dla części w środkach, które były umarzane przed wersją 2009.

W opcji 'Pełną ewidencją' dostępne są następujące operacje na częściach:

- dodanie nowej części – czyli rozbudowa środka z jednoczesnym podwyższeniem wartości początkowej,
- usunięcie części – czyli częściowa likwidacja z jednoczesnym zmniejszeniem wartości początkowej,
- przeniesienie części do innego środka – czyli zmniejszenie wartości początkowej jednego środka z jednoczesnym podwyższeniem wartości początkowej drugiego.

Zmiany w wartości początkowej wyliczane są w oparciu o przepisy Ustawy o podatku dochodowym. **Części składowe przenoszone są pomiędzy środkami bez umorzenia.** Oznacza to, że

zmniejszenie/zwiększenie wartości środka następuje o wartość netto części (czyli wartość początkową pomniejszoną o dokonane odpisy amortyzacyjne).

Uwagi:

- pełna ewidencja nie jest obowiązkowa i może być włączana tylko dla wybranych środków,
- włączenie pełnej ewidencji części składowych oznacza, że nie będzie można jej już nigdy wyłączyć,
- wykonanie operacji na częściach, przy włączonej pełnej ewidencji, może, ale nie musi skutkować zmianą wartości początkowej środka – zależy to od decyzji Użytkownika,
- jeżeli środek posiada oddzielną amortyzację podatkową, wówczas umorzenie dla części liczone jest oddzielnie dla amortyzacji podatkowej i bilansowej,
- operacja przeniesienia części jest grupowa, oznacza to, że kilka zaznaczonych części można jednocześnie przenosić do innego środka,
- operacje na częściach składowych może wykonywać tylko Użytkownik posiadający nowe uprawnienia:
 - o Zmiana części składowych,
 - o Zmiana umorzeń części składowych.

Import/Eksport danych w formacie XML

Przed wszystkim by ułatwić i przyspieszyć etap wdrożenia Systemu Symfonia® Forte i modułu Środki Trwałe, umożliwiono eksport oraz import danych do/z plików w formacie XML. Funkcja umożliwia import/eksport większości istotnych danych przechowywanych w programie:

- cechy środków,
- grupy środków,
- Klasyfikacja Środków Trwałych (KŚT),
- lista kont księgowych,
- kontrahenci,
- miejsca użytkowania,
- osoby (osoby odpowiedzialne),
- rodzaje środków trwałych,
- szablony księgowania,
- środki trwałe,
- umowy LWD.

Konsolidacja Systemu Forte

System Forte od wersji 2009 może pracować w modelu jednolitych danych kontrahentów, pracowników i słowników. Zintegrowanie danych wspólnych pozwala, np. na jednokrotne wprowadzanie danych nowego kontrahenta w wybranym module systemu, a wykorzystanie ich przez użytkowników innych aplikacji. To samo dotyczy modyfikacji danych np. adres wystarczy zaktualizować raz, a ta informacja stanie się dostępna dla wszystkich. W modelu jednolitych danych mogą aktualnie współpracować Finanse i Księgowość, Handel, Kadry i Płace, Środki Trwałe.

Opisywany powyżej model pracy wymaga przeprowadzenia dodatkowych czynności profesjonalnej konfiguracji systemu. Procedura obejmuje jednorazowe scalenie danych i konfigurację mechanizmów kontroli spójności w systemie. Specjaliści z Działu Wdrożeń Sage Symfonia Sp. z o.o., oraz specjaliści od wdrożeń Partnerów pomogą Państwu w przeprowadzeniu tego procesu szybko i skutecznie.

Dla modelu pracy w trybie danych wspólnych wprowadzone zostały również zmiany w module Środki Trwałe Forte:

1. Nowy parametr, pozwalający na przestawienie interfejsu użytkownika na współpracę w trybie danych wspólnych:

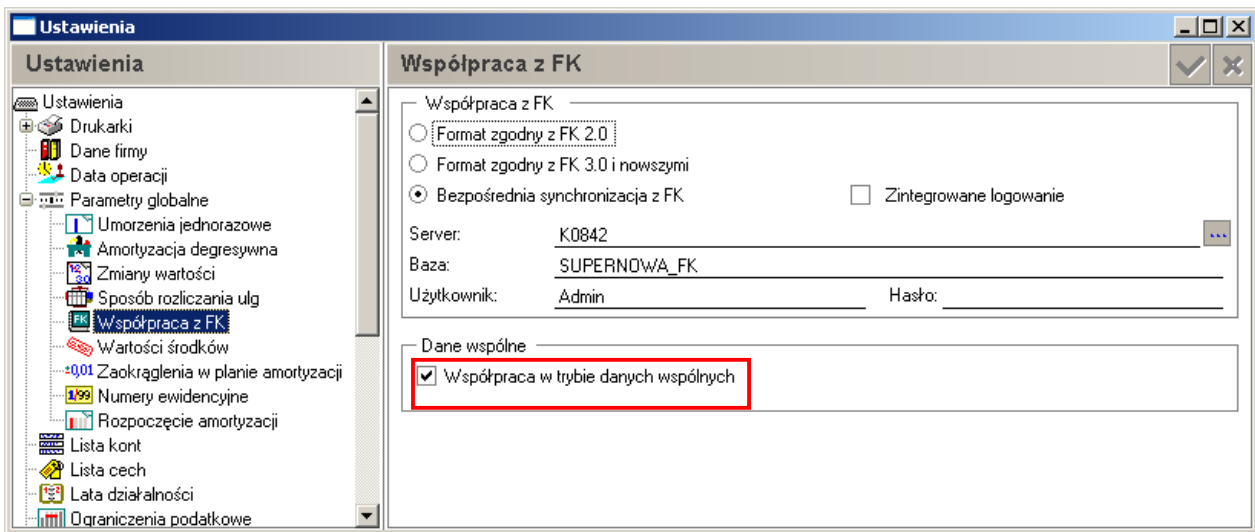

2. Po włączeniu tego parametru
 - a. w kartotece kontrahentów nie jest dostępna opcja integracji z modułem Finanse i Księgowość Forte,
 - b. okno z listą osób posiada znacznie więcej opcji i możliwości – niezbędnych do zarządzania listą przy pracy na danych wspólnych:

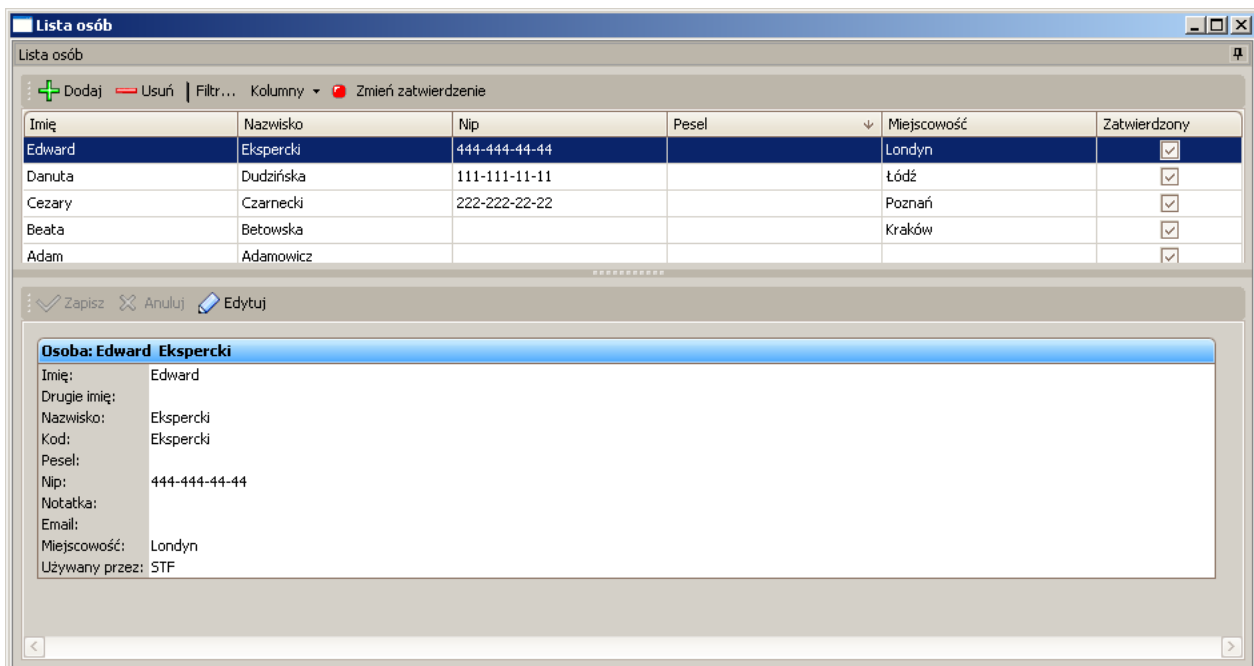

W systemie skonsolidowanym pojawia się nowe pojęcie 'Zatwierdzenia':

- **osoba** lub **kontrahent zatwierdzony** to taki, który jest używany przez moduł Środki Trwałe Forte (np. jako osoba odpowiedzialna w danych środka trwałego),
- osoba lub kontrahent **niezatwierdzony** to taki, który istnieje w skonsolidowanym Systemie Symfonia Forte, ale nie był nigdy użyty w module Środki Trwałe Forte (ale jest używany w innym module Systemu Symfonia Forte); taka osoba lub kontrahent może zostać w każdym momencie użyty w module Środki Trwałe Forte.

Informacje o zmianach w bazie

Zmiany w bazie spowodowane były głównie koniecznością rozszerzenia zakresu informacji o częściach składowych w związku z automatyzacją ewidencji części. Zmiany te to:

1. Nowe pola w tabeli tblSRODKIczesci:
 - NrEwidencyjny
 - NiePodlegaUmBil, NiePodlegaUmPod
 - IdOperZmianyCz
 - CalkUmorzBil i CalkUmorzPod
 - znaczniki flRdzenna i flDodana.
2. Nowa tabela tblCZESCIwartosci, w tabeli są przechowywane wartości części składowych przed wykonaniem operacji zmiany.
3. Nowa tabela tblCZESCIumorz zawiera szczegółowe kwoty amortyzacji przypadające na daną część.
4. Nowa operacja zmiany części składowych dodana do listy operacji możliwych do przeprowadzenia w programie (tabela tblOPERACJEtypy).
5. Dodatkowy znacznik flPelnaEwidCzSkl w tabeli tblSRODKI zawierający informację czy dla środka została włączona pełna ewidencja części składowych.

Koniec pliku